社址：上海河南路五三七號　電話：九六五五六・九八四九〇　（第四八二四）　中華郵政特准掛號立券按照總包特別優益寄遞之報紙　內政部登記證京警滬字第大一三號

本報的內容力求大衆化新聞翔實主張公道文字簡潔編排新穎

立報

社長 陸京士　發行人 嚴服周

國大首次預備會議
推于右任胡適輪流担任主席
主席團人數問題曾引起激辯

【本報南京卅日專電】國民大會今晨舉行第一次預備會，會議於九時四十分開始，出席代表一七九八人，籌委會祕書長洪蘭友報告稱：大會籌備工作現已完竣，籌委會即日起宣告結束。繼推選預備會臨時主席，經推定由胡適，于右任輪流担任，今日第一次預備會主席由胡適担任，並推洪蘭友爲預備會臨時祕書長，旋即開始討論大會主席團人數問題，引起激烈辯論，按憲法規定國大主席團人數爲廿五人，一部份代表，認爲此次國大代表人數，較上屆國大增加甚多，有主張主席團人數亦應增加至五十人，甚至有主張增至一百人者，反對者亦紛紛起立發言，彼等認爲此次國大不能修改憲法，主席團人數應維持廿五人，爭辯甚久，仍未獲得結果，主席宣告由大會祕書處將各代表意見加以記錄，分析整理後，再交明日第二次預備會討論，大會遂於十二時許散會。

胡適王寵惠主席洪蘭友祕書長報告

國大花絮
休息室內有茶無點
夫婦國代東找西尋
競選副總統別有新法門
鎂光燈爆炸洪蘭友吃驚

【本報南京卅日專電】△今日會場內爭辯主席團人數問題，統計要求發言者多至八十餘人，獲得發言者不過廿餘人。

△大會表決權今日開始使用，燈光顏色分黃，紅，藍，白，紫五色，繽紛燦爛，甚爲奪目。

△顧毓琇主張大會主席團人數應增至一百人，台下噓聲甚多，是爲本屆大會首次發生之汽水聲與鍋貼聲。

△本屆夫婦國代甚多，往往丈夫先進會場，太太未到，致東找西尋者大有人在。

△海外僑胞代表多數不懂國語，要求大會祕書處聘用英文翻譯，祕書處表示不可能，蓋浪費時間太多，影響大會日程。

△粵籍代表用廣東語發言，外省代表大多聽不懂，因此有提議請大會聘用粵語翻譯，祕書處已同意，下次會議即可開始實行。

△擬競選副總統各代表，均積極活動當選主席團，分別拉攏，組成小組展開活動。

△程潛派出許多私人代表，分往下關車站，碼頭及飛機場，專任迎接各地代表來京，他們向遠道來的國大代表握手相迎道「先生辛苦了」，本人是代表程主任來歡迎先生的，並代向先生致意」，這是活動競選副總統的又一法門。

△江西代表周厲生雙目亦近於失明，盲代表溴纖庵已無獨有偶矣，兩人曾數次欲起立發言，但均未成功。

△滿族代表唐舜君女士，被譽爲「國大之花」，雖尚未帶上桂冠，但照片已紛傳於記者羣中，今晨有爭請簽名者。

△第一位發言之女代表爲湖北職業團體代表顧少儀女士。

△政府首長賓席，今日稀落空寂，戴院長與章嘉並坐，鮑爾漢與乃一後坐，白部長[illegible]姍姍來遲，陳部長[illegible]然上樓，後至者[illegible]司令通仲。

△洪蘭友在擴音器前報告時，中央社攝影記者陳西玲趨前攝影，鎂光燈泡突然爆炸，洪氏飽受虛驚，後退一步，陳君則「狼狽而逃」，

△本屆大會代表休息室「有茶無點」，惟咖啡室仍有牛奶，西點供應，定價低廉，代表光顧，自掏腰包。

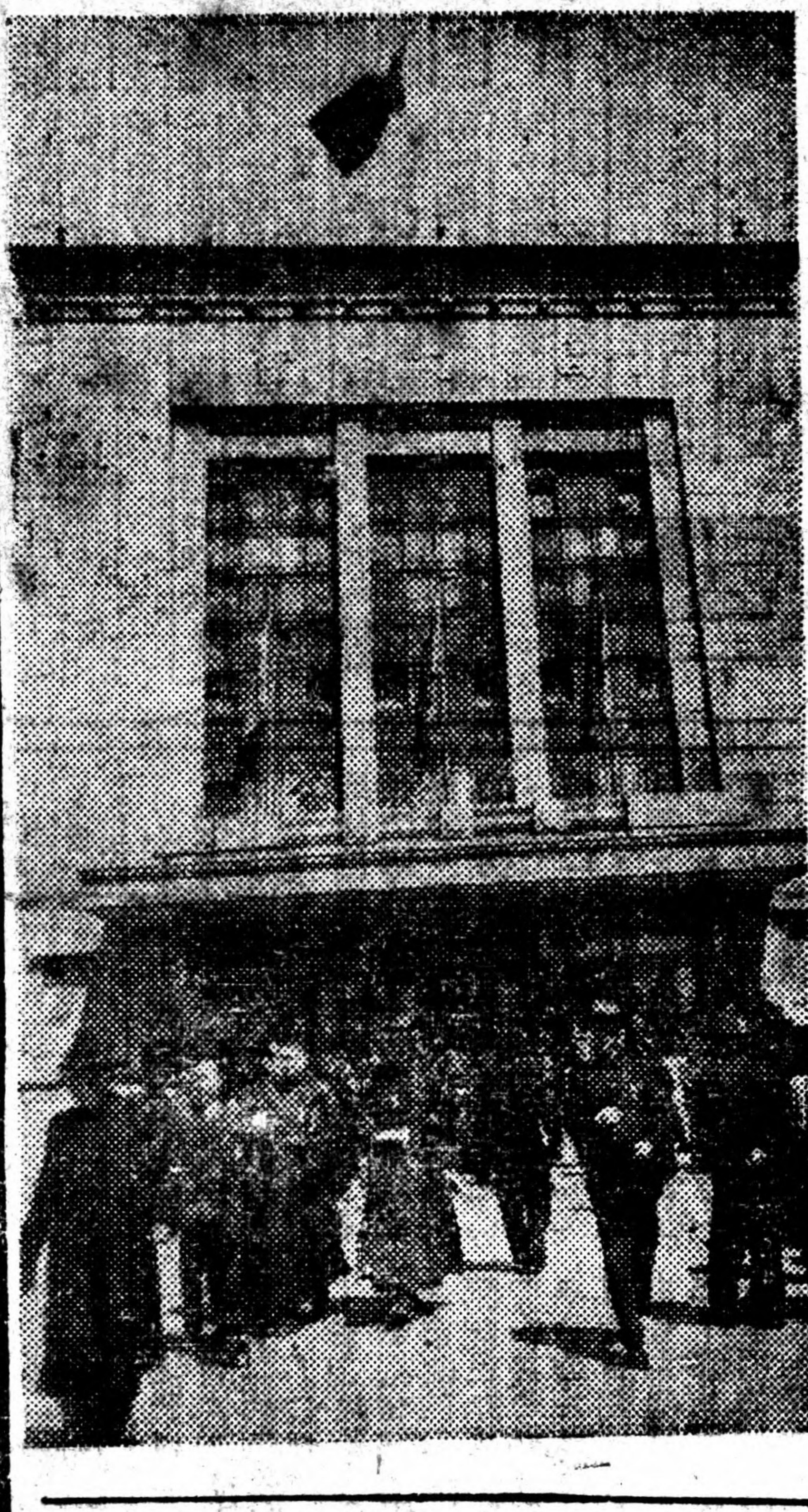

預備會議散會時門首全景

本屆立院下月結束
加速審查未了各案
新立院開會事務籌備中

【南京卅日電】卅日立法院會議中，孫兼院長宣稱：國大業已開幕，會期至少兩週，會後一星期新立法院自行集會，本屆立法院即告結束，若國大開會三週至四月十八日閉幕，一星期後新立法院召集會議，則四月廿五日最遲四月底，本院即須結束，未了各案，盼從速審查，俾於四月中旬再開院會一次，以清理積案，樓代祕書長桐孫旋報告，現在立法院已奉令負責新立法院開會之籌備事務，籌備處設文書、議事、人事、總務四組，雖未包括招待事務，籌備處仍當爲數百立法委員在交通住宿嚮導各方面盡力會務也。

臨汾保衛戰
共匪攻勢趨疲
晉中國軍展開掃蕩
皖北阜陽遭受攻擊

【太原卅日電】晉中國軍，於廿七日向盤踞太谷東北之東賈任村，郝村田櫓小桑等村鎮匪軍，展開掃蕩，歷卅分鐘戰鬥後，匪全部就殲，計斃匪七十餘名，當將各村鎮收復，刻仍繼續搜剿附近殘匪中。

【張家口卅日電】天鎮城防司令黃純烈少將，於廿二日晚縣城失守時，壯烈殉職，靈柩於卅日下午運來張垣，傅總司令特派員至車站致祭。

【太原卅日電】臨汾保衛戰，重點仍在東關及電燈廠，廿八日晚匪再向上述兩處與城垣各據點猛衝三次，悉被國軍擊退，我神鷹部隊亦在月光下，翺翔臨汾上空助戰，對城郊構築工事之匪炸掃射，予以致命轟炸，迄廿九日匪攻勢趨疲，國軍機動出擊，將匪距城垣最近之暗道工事予以徹底摧毀。

【合肥卅日電】㈠陳劉兩匪各一部，約萬餘人由臨泉方面向皖北重鎭之阜陽進犯，廿九日夜十二時起，在城郊接觸，與守城國軍正激戰中，另有匪數百人竄阜潁間之潭口集，廿六日三河尖北犯之匪二百餘人，在黃崗寺爲國軍全部殲滅。㈡由泗縣南竄之陳毅匪部千餘人，經盱五鳳邊區，廿四日越津浦路之小溪河及定遠東西進擾，連日在詩鳳定邊區淮南路附近各地，爲國軍圍擊，匪損失甚重，刻大部逃至滁定全含邊區周家崗一帶山地。

主席曉喻未有成效
絕食代表依然絕食

趙遂初不做「烈士」了，他說自殺爲消極，備置棺材是另外一回事。

【本報南京卅日專電】蔣主席今晚又召見簽署國大代表，當予勸解，主席謂國大代表名額爲憲法所規定，絕對不能增加，惟允予攷慮其他辦法，以謀解決。胡適偕洪蘭友張厲生等於下午往訪簽署代表，出任調停。胡氏提出兩項辦法：㈠簽署代表可以列席國大，一切待遇如住宿膳食、旅費等一律與國大代表相同，㈡給予簽署代表榮譽職。願代向當局建議，惟簽署代表仍不願接受，彼等稱：「我們不是爲錢爲榮譽，而是爲護憲」。絕食代表十人今日仍繼續絕食中，住國代第五招待所內，今日起已不受管束，可自由來往交談。在鐘南中學之代表五十四人，今日繼續開「民選國大」，仍一致堅持爭取民主，貫徹護憲到底。

趙遂初今對記者稱：外間說我圖自殺，其實自殺手段太消極，要爭取民主與護憲，自殺不能解決問題，置備棺材原爲另一事。

蚊式轟炸機
出現首都上空
係最近向加拿大購來

【聯合社南京卅日電】中國向加拿大購買之雙引擎蚊式轟炸機，集中上海，經過加拿大專家檢驗後，今日已在此間上空初次出現，是爲中國空軍之最新式飛機，四架緊隨飛行，歷半小時之久。

徐繼莊引渡案
週內當有分曉
港中央裁判所昨日開庭

【香港卅日電】香港中央裁判所，今開始審理前郵滙局長徐繼莊引渡案，英檢察官碧斯爾，提出聲明後，法官即宣佈退庭，明日繼續審訊，此案可望于一週內結束，檢察官稱：徐繼莊將儲滙局名下之一百五十萬美元，與六十億法幣非法貸與其私人經營之鮑威爾公司，後者與美國立約購買琉球方面價值一百六十五萬美元之美賸餘物資，鮑威爾公司，原于儲滙局存儲美金五萬元，勝利公債美金廿六萬美元，餘爲抵押，惟徐犯于貸款付與一部後，即允其取回。檢察官又稱：徐氏串通該局高級人員，及上海銀行界商界巨子，共同舞弊。

社評
目前土地改革問題

報載最近發表的土地改革新方案，計分七章，說明土地改革的目標是耕者有其田，全國農耕土地自即日起歸現耕農民所有，佃農按現租額之七倍分十四年清償地價，取得所有權。地主將地權移轉後，每年收回地價十四分之二，此項地價，不再負責任何捐稅，而由取得土地之新自耕農，負交納地稅之義務。此外華中綏靖區會議決定實行這個新方案，擬訂綏靖區土地處理辦法，其中將規定綏靖區土地經共匪實行分田者，收復後，在原則上佃農可不將土地重還地主，但政府將發行土地債券，仍保留一部份地主之權益。

這個新方案的產生以及華中綏靖區的推行，無疑的是針對當前時局的需要的，不過就其內容而言，大多數的佃農須分年繳納地租，清償地價，並且要代原土地所有人負交稅地稅的義務。在農村高利貸普遍存在的情勢之下，佃農是否可以有融通的便利，藉以償付這三大負担，殊成一大疑問。退一步說，縱使幸得資金融通的機會，所恐高利貸的束縛，愈演愈烈，結果將來所得的地權，還不敷抵償高利貸的逋負。

就常識判斷，目前米價的騰貴，似乎可使佃農收入增加，足以應付負担，殊不知米價騰貴的利益，不歸佃農，而依然落於高利貸之手。在青黃不接的時候，佃農爲着需要金錢，早將秋收的米穀以低價抵押給高利貸，高利貸便借此機會預囤米穀，待秋收後以高價賣出。佃農不但得不到此中利益，反要負担高貴的米價以及因米價提高而普漲一般的物價，所以米價騰貴於佃農無益有害，更談不到應付一切負担。

其次農村副業已今非昔比。從前佃農還可以藉副業來彌補收入的不足，可是今日洋貨充斥農村，副業已不復存在；同時法幣在農村中的普遍行使，更使佃農深感融通法幣的急迫需要不易於副業中，覓取應急的出路。這些因素，互爲因果，輾轉推進副業一項遂漸趨絕跡。從這種情形中我們可以窺見農村副業的沒落，是佃農窮困化的又一因素。此外，交通不便，與都市工商業不振，又斷絕了佃農利用餘暇，出賣勞力，以資增加收入的機會。目前廣大農村與都市間的交通，依舊十分困難，而都市的工商業，又復日益蕭條，勞力就再賤售，恐怕也無利用的需要。這表示佃農坐困苦境，實非文字所能形容。

土地改革新方案，固然不失爲改革的措施，可是要實現改革措施，不是單憑一紙具文，可以奏效，主要的還要研究上述諸問題，覓取具體對策，務使佃農確實保有繳納地租，清償地價與負担地稅的能力。

以精編方法謀讀者便利 重要新聞一條不少 勞工消息盡量求多

春遊烈士

前幾天聽說無錫有遊客覆車溺斃四命的事，昨天又聽說常熟道上有遊客撞車死傷七人的事。爲了春遊而送命，在目下「烈士」流行的時候，仿「民主烈士」之例，應該說這幾位是「春遊烈士」了。

老天爺惡作劇，前些時揹住了春光不肯「配給」，頗有「囤積」的嫌疑，給人們詛咒了！現在只好實行太陽「出籠」，果得一般歡喜遊春的士女們像搶購配給貨一樣爭先恐後，個個都仗着一股春遊「鬥士」的勇氣拚命爭先，其由「候補烈士」而晉升「實授烈士正堂」，竟比「候補」的「民主烈士們」還快，捷足先登，大有使「候補民主烈士」望塵莫及之概！

有人說「春遊烈士」爲了想「白相」而竟至於「殉職」，未免犯不着，太無「意義」了，其實不然，照我們的看法，「以身作則」，前車既覆，也許可以訓勉來茲：如果有人在他們「殉職」之地，建立什麼紀念碑的話，「來軫方由」，「你願意不願意」？似乎也很有「意義」！退一步說，至少可以在「山陰道上」豎起幾塊「碑前慢車」的牌子來！

寫到這裏，我想我一定會挨罵了，「太無心肝」，在人家不幸的慘劇裏，還要「幸災樂禍」地加以譏諷，這個，我也許是承認的；不過「心所謂危」的地方，我們不能不特別強調一下，尤其對於「存心」做「候補烈士」的朋友，應該想一想，眞正到了「實授正堂」的時候，可不是「玩」的

相，譬如「春遊」一樣，安步當車，或者步步當心一點，總比較好些，信不信由你？

我記得在我們故鄉赴縣城的大道上有一所路亭，裏面有一副對子，上聯是「爲什麼急匆匆……」下聯是「到不如且坐坐……」原聯甚長，下文我記不全了，意思是勸人不要進城「打官司」的，但現在想起來，「下文」可以不必細說，憑這半截對聯，拿來奉勸「候補春遊烈士」也好，奉勸「候補民主烈士」也妙，竟好像「萬寶全書」般可以「活用」！「急匆匆」究竟不如「且坐坐」，信不信也只好由你了！

九九集 葉容貞

肩輿謁陵

李仲山受寵若驚

·海隅·

主席於二十九日遊明孝陵與鄉灌小學學生談話，該學生衣破線衫，向主席行禮。

代表到京後，宴會特多，夫子廟新街口各菜社多屹立以待者，有人統計代表宴會時間，超出開會時間兩倍，「所爲何來？」當不致爲喫飯而來也」。

西京市代表李仲山謁陵時，因年老不勝拾級而登，主席乃命肩輿載之登山，按謁陵而以肩輿代步，惟張靜江以病足，前行政院長譚延闓以體胖，偶亦用之，年老如李石曾，吳稚暉，李多步行，此次李氏獲主席之命，肩輿上山，方諸清季，殆榮寵如賜予紫禁城騎馬矣。

安徽代表凌鐵華，盲目，好在國大選雖視無所見，要或耳有所聞，或更心有所貢獻，本報題爲「所爲何來」，記者卻題爲「來亦不易」。

棺材失蹤 趙遂初死無歸宿

絕食留守簽署代表趙遂初，爲力爭出席，備白皮棺材，示以死爭，乃棺材忽然失蹤，趙氏亦有縱死亦將無歸宿之感。

國大花絮

唐舜君又有「國大之花」之稱，春天到了，百花爭妍，況國大乎。

競選副總統已在國大會場展開，李宗仁競選工作，比較緊張，孫科于右任趨勢比較有力，莫德惠程潛則外弛內緊。

徐繼莊案要犯·看守所中闊客

彭秉澄服用奢侈

·更生·

法院看守所，所緊押的人犯，可以說五光十色，無所有不。月前鄙人爲禁政案被累，吃了一場冤枉官司，結果經法醫檢驗爲「無毒無癮」，始告歸回。據在述看守所二十餘日中，飯可以吃飽，覺也得睡。且有錢人可以獲得便種種方耳，不過不能越雷池一步，誰談起這有優待室的設置，係特別予以小房間。

一天來了一位闊客，號牌上寫彭秉澄三字，每日總有一二位嬌妾來看候侍奉，吃的西餐，長和遠洋公司總董事，孫孝鈞爲他在無錫臥軌自殺。他的錢那裏來的？況且郵滙局要他替十入家紗號借款套滙空四百億。將遠洋輪抵售於招商局，作價三百億，尙欠一百億。聽該服用節省一點吧。

劇本的人物和故事

·影劇綴語· 唐軻

一個劇本，必須要包含着眞實的人生，有血肉的人物，方能稱得上上乘的藝術佳作。要在創作上達到這樣的目的，必得要求我們的劇作家，游泳在生活的大海里，及所向社會現實，方能透視人生，把握住社會發展的必然規律，道出人們心中的痛苦與歡樂。但是無論是人生也吧，現實也吧，社會也吧，總不能離開了天地間作爲活動的中心的「人」來大談其所謂人生，現實社會。祇有徹底地先從人的活動，及其所活動的範圍分析，始可創造出有血肉的人物，並從這些有血肉的人物的行動中，反映了這眞的社會現實。因爲如果當你了解了人，而且也了解了他們活動的環境，才能把握所要表現的問題的核心，正確地指示了社會發展的動向。所以寫作劇本的人，必先研究，了解，接近……社會上的人。

因而劇作家們，在完成劇本以前，常有人物的形象，深印在他的腦海裏。而等到他要完成劇本，他就根據這些人物形象，可能發生的事故，而賦予一定的主題，再組成一個故事，藉着它來展開劇情，傳達他的思想和感情。

有些劇作家寫作劇本，卻不先從「人物」着手，而是自「故事」開始。那就是說：在他尚未寫作劇本以前，早已有着一個經過嚴密組織的故事，存在于他的心中。而他要把這個故事寫成劇本，必得要根據這個「現存故事」中的人類活動，再到現實中去尋找與這個「現存故事」的人物行爲相附合，相適切的人物，才能完成一定的劇作意圖。

寫作劇本不論先有人物，先有故事，而決定劇本的生命，還得看劇作家自己是否深切地把握住社會發展的動向，及與周圍所接觸人，是否和他們痛癢相關？若能如此，即使僅有人物的形象，也能寫出很好的劇本。反之，就是有一個生動美麗的故事，也不能產生上乘佳作。因爲你根本漠視了人生。故寫劇不管先有「人物」和先有故事，最要緊還是要看這個或那個寫作劇本的人，是否認眞地生活？

假傷兵竟是空空兒

·王有道·

筆者家裏，前天鬧失竊。不過光顧者並非賊伯伯，而是黃色動物。當時一起是來三人，一個人手裏拿了一册大捐簿，說是傷兵募捐，同你纏得七葷八素，另外兩人，實行施展妙手空空兒的慣技。

這方法使你不注意他們一起來的人行動，等到發覺是被竊，早已渺飛冥冥了！我當時事後發覺西裝褲一條，絨線衫一件，其他是否有別樣東西，至今未明，單是這兩樣東西，已經使我大傷原氣，西裝是去年做的，今年足要二千萬以上，若言寫稿，起碼要兩年弗天亢。

還種人都是挺而走險，不過是不是眞的傷兵，卻是疑問。據說：外面這種花樣多得很，這是社會問題，談起來實在可怕！

冒充軍人 設卡索捐

·孫壽成·

鳳凰堰西之丁堰鎮前，運河碼頭，有人植立國旗，遇見船隻往來，追令靠岸，按照船隻大小，索款百萬或數十萬，名曰國旗捐，但捐後僅給購旗證。三人均穿軍服，船戶不敢違抗，現爲城防軍得悉，前往抄查，搜出國旗數面，購旗證一册，中國國旗分銷處圓戳一個。三人曰吳祺大，葉金祥，東寶宸。供認設卡索捐不諱，並稱丹陽，奔牛，呂城，蘇州，上海，沿運河一帶，均有此種僞卡。現在設計關鍵之事，無奇不有，大都均穿軍服，軍界名譽，被這班冒充軍人者，弄得一塌糊塗。希望沿運河一帶有地方之責者，注意，毋使貽害船戶，從速

日本古新娘

日本古時的新娘，是奇醜難以入目，原因是女人濃厚眉目往往完全剃掉，俾免取悅他人，丈夫以外的男人，牙齒也染黑了，頭髮剪下，酒部刺花，晚上看來如鬼一樣。這種蠻風，在今日日本許多內地荒村，依然風行。

·拾得·

寫到此處暫小別

·苦哈哈·

這是錢君所作概述女子蘇灘溯源，其實唱女子蘇灘的最早者，那是金朝忠的女兒小仙。朝忠眇目，所以有「金瞎子」的綽號。父女兩人，在台上搭檔，關於男女調情處，朝忠毫不顧忌，朝忠又是粗俗不過，穢辭汚語，恣意唱說，在當時一般舊禮教觀念重一些的聽衆，頗不爲然，金氏父女的藝名所以不香，也爲這個原故。

自林步青去世以後，就有林繼青崛起其後，林繼青不是別人，即是王美玉的丈夫王君達，當時王君達自我宣傳，說他是林步青的外甥，林步青無後，他以外甥承繼舅氏香烟，但是我所知道林步青有兒子的，其子當年曾在英租界巡捕房當繙譯。王君達用林繼青牌子在當時各遊藝場搭場子多年，後因有女子蘇灘，他的老婆王美玉就搭入班中，王美玉誠是美才，居然一唱而紅，後遂以王美玉做招牌，因而入大世界，極得黃楚九的信任。王美玉每天要到愛多亞路「雙喜廬」（即現在南京大戲院對面的龍興寺）黃楚九老闆燒雅片烟並頭高臥，絮語綿綿，當時頗多人傳說，王美玉和黃楚九如何如何，眞假與否，現黃楚九早已去世，王美玉還存在，請讀者去問她，便知分曉。不過王美玉面前，確是說得進話的，所以王君達能得在大世界謀佔着文明戲場子，兄弟姊妹，分租要職，成立王家班，賺得不少錢，後因王君達要捧足其夫人，開辦影片公司，攝製影片，所有積蓄，爲之蕩盡，今日王美玉墮落風門，供人宰割，也是貪好名之報，否則何至於如此呢。

同王美玉騰踔於蘇灘場子的，還有蔣婉珍，蔣的身世，話來甚長，我因爲本文寫得太長，暫時在此打住，要講停幾天再來，希免讀者看得膩眼，心生憎厭，且作一個小別。（完）

閒落末落的蘇灘！

羅四虎開辦滿庭芳

最近有一家書店我寫一篇上海百年梨園沿革史，上海開埠商，在西曆一八四三年（即咸豐二十三年），屈指計算時日，該有一百零五年的歷史。就我所知，京角兒第一次來滬唱戲，爲西曆一八六七年，（即同治六年）那時的戲院，即是滿庭芳，現今帶鈎橋（即山東路）迤西，白弄街一道，名叫滿庭芳，即因有戲院而成名的，這也是效法小東門外的「戲館街」一樣。開滿庭芳戲院的主人，名叫羅逸卿，綽號羅四虎，他是中國人，而入籍於英國，成爲中國的英國人了，據此一點，所以他能開戲院，而不爲人所欺，因爲開戲院是一種特殊營業，非有特殊勢力，實不能經營。過去開戲院的，都是上海縣的卯捕頭，俗呼吃衙門飯的，據傳說羅四虎是廣東人，自幼兒在南洋石叻地方長成，他是賭棍，依賭爲活，來滬以後，在靖遠街開賭臺，賭臺烟館，原爲不正規的繁榮市面的工具，當年公共租界開闢租界後振興此間的市面，實得其助力不少，不過，在最早的公共租界，帶鈎橋北，直街名寶善街，爲最熱鬧，迤西盡是荒地，沿洋涇浜的北岸，都是些露天本地灘簧場子，所唱的即爲浦東人的東鄉調。自羅四虎收買此間荒地，蓋造里弄房屋，爲繁榮此間的市面，因此興辦滿庭芳戲院，邀請北京的皮簧戲班來滬搬演，這所滿庭芳乃爲上海最早的京班戲院的鼻祖，羅四虎亦爲京班戲院做老闆的第一人。當時不名戲院而名茶園，故戲六而叫「牧茶館」，純以吃茶爲主體，而聽唱戲爲茶餘的行樂事，戲資最高貴，爲小洋五角，樓下正廳，樓上月樓，取價一律。至於所邀的角兒名字，實無記述可查攷，因爲當時的戲報子，純以戲劇爲主，祇有戲名，沒有伶名，伶人的技藝優劣，以戲爲憑依，即入座者的心神，亦全在戲劇，目標正確，因之一般好事文人也沒有詳細的記述。即戲院在報章刊登廣告，亦始於同治十一年五月間的申報上面，祇有三家，爲山雅園，金桂軒，久鳳茶園，亦祇戲名無伶名的。

舞廳餘話 ·龍居·

永安紡織廠 出品商標
金城 金錢 嘉禾 大鵬
紗布

安達紡織公司 出品商標
飛虎牌
棉紗

信和紗廠股份有限公司 出品商標
·松鶴· ·五子·
·九魚· ·雙牛·
紗布

榮豐紡織廠 出品商標
紗
金橋 銀橋 熊蜂 飛劍 長虹
布
長虹 飛劍 熊蜂 金橋 蜂鷹

中紡紗廠股份有限公司 出品商標
·紗布·
金寶星 金寶星
鴻福 鴻福
雙錢
象童 象童

保豐紡織漂染整理廠 出品商標
·紗布·
雙魚古慶·牧童·
鹿鶴同春·人馬·
雙魚吉慶·牧童·慶豐·
決勝·香妃·慶祝·囍印

中華民國三十七年三月三十一日　立報　星期三　第三版

動用配售米款米號 四月份停配
查明責任送法院辦理
產業工人煤球仍照配

【本報訊】上海市民食調配會，於昨（卅）日下午四時在市府會議室舉行第十二次會議，出席者，吳開先，張曉崧，葉實夫，邵永生，水祥雲，（孫鏡湖代）等十餘人，市民食調配會主任委員任顯羣主席，報告事項外，茲誌決議事項如下：

㊀戶口配米承辦單位（包括米業，社會服務處，合作社）聽候市社會局核議。

㊁第二期職業工人配米配售限期，依規定期限，展期十天，至四月十二日截止，並登報公告。

㊂第三期產業工人配售煤球，依照一月份配米人數核配，如已向市社會局申請變更，或配售單位者，由社會局函知本會辦理。

㊃第二期發民配米存餘米，假無價移撥多令救濟會，其米質有不堪適用者，由多令救濟會自行處理。

㊄動用計口配售食米米款各米號，四月份暫停配米，並函請金融管理局查明責任移送法院。

㊅計口配售食油擬自四月份起參照配售食米各項成規辦理，其第二期油款未繳清者，四月份停止配油。

據悉：上月承售配米之米號，繳款方面，或內退票，或內闖章不合逾期尚未繳清者共有八家，其名單如下：眞茹——達豐，北站——華興順，北四川路——永昇，江灣——生祥泰，靜安——源泰興，洋涇——茂泰廠記，常熟——大隆鏈記，洋涇——金福泰等八家，民調會決定取銷其四月份配米資格，并將全案送金融管理局，查明後再予宗。

據民調會息：四月份中全市將配售美國救濟米每市石計重一百五十六市斤，即每市斗計重十五市斤又十市兩，較上月份重十市兩。

（又訊）據悉：學生四月份食米配價當局仍擬維持每市石八十萬元，以示優待。

配米價格今午發表

【本報訊】四月份配米及戶口油價格，定今（卅一）日下午五時宣佈，屆時將由吳市長糧食部代表葉實夫及行政院美國救濟物資處理委員會代表潘光迥等三方面聯席會議中決定，據權威方面估計：下月配售米價決不會超過二百萬大關。

上海法學院院長 褚輔成前晚逝世

政界耆宿，現任上海法學院院長褚輔成氏，自本月初旬，不愼傾跌，血壓激增，歷經中西名醫竭力施治，終以年老氣衰，難於康復，卒於廿九日晚，逝世滬寓，享年七十六歲，遺體移康定路世界殯儀館，各界親友聞訊，或來弔唁，定於四月一日下午二時大殮，如由錢新之，金潤庠等組織治喪委員會，辦理治喪事宜，並將發起永久紀念辦法。

褚氏浙江嘉興人，早歲留學日本，追隨國父參加同盟會，從事革命，辛亥光復，任浙省民政司長，民二國會成立，當選衆議院議員，以申張民意，誅彈袁氏，蜚聲於時，爰是爲袁氏所忌，逮捕下獄，民五袁死始獲釋，旋以北洋軍閥毀法，乃率領同志議員南下護法，任非常國會議長，襄贊革命，頗著勛勞，北伐軍光復浙江，首任浙省主席，十五年秋，淑辦法科大學，任董事長，即上海法學院之前身，次多改任院長，及抗戰軍興，氏以花甲之年，赴浙東發動民衆抗日，二十六年多任國民參政員，一再連任，以迄於參政會結束，其間並兼任駐會委員，關懷民瘼，翼贊抗建，極爲朝野所引重，適値中樞銳意興建，籌施憲政，氏被舉任參政會經濟建設策進會滇黔主任，兼負責憲政協進會工作，三十四年敵寇投首，氏適在昆垣出席經建會，聞訊欣喜興奮，致大衂血，此後體力衰弱，病根實伏於此。三十五年五月，復員返滬，精神猶甚暢旺，對於手創之法學院及東南經濟建設，尤所關懷，其間除參加參政會大會及經常出席法學院重要集會外，已鮮問外事，氏畢生爲革命奮鬥，老而彌篤，人目爲中國民主憲政之長城，夫人沈氏抗戰勝利前二日疾終滬上，原定下月八日遷柩返里，不意氏竟先期逝世，子四人長鳳章，初學海軍，繼經營造紙工業，次鳳儀，鳳華，均以治數學統計，蜚聲於時，上海法學院即由鳳儀代理院長，四子鳳翔，習空軍。

又一粮食舞弊 當局正在嚴查

本市治安當局最近在滬查獲一糧食舞弊鉅案，爲數在五千担左右，該案重要人犯數名業已逮捕，推聞牽連甚衆，并與某省政府人員有關，案情尚在發展中。

原棉大量供應
來源充裕廠家無慮

外間紛傳原棉供應將有匱乏之虞，甚至廠家有停工之顧慮，茲據確悉：政府對於原棉供應早已籌備，昨日中央銀行負責人宣布，旬日左右，有美印棉八萬餘包，陸續到滬，另已訂有四五兩月裝船美棉印棉共廿一萬包，並正在續訂六七兩月裝船大量美棉印棉，故紡織業可無原料恐慌之問題。

天下最毒婦人心！
大婦妒火熾 買人殺小妾

【本報訊】滬東沙涇路荒野麥田中，於前晚九時許，發現被人謀殺之少婦屍體一具，頭頸被利斧砍傷達十餘處，左手指四個亦砍落，血漬斑斑，其面目亦被血污所罩，無法辨認，旋由該管提籃橋警局得報，派刑事股員前往查勘，在屍體距離一尺許之處，發現有木匠所用之利斧一把，認爲兇犯所用之兇器無疑，遂報請法院相驗，一面在死者身上抄獲書信一封，有『美琪路四十三號楊惠卿』字樣，遂由黃分局長鮑馬股長作玉根據此一信上之綫索，乃探悉死者係名楊惠卿，東台人，卅二歲，係虹口區公所區隊附陳鴻達之妾，事緣陳於六年前在鹽城原籍與其大婦葉慶珠結婚，已育有子女，陳鴻達係退伍軍人，來滬之後，即充當區隊附職務，於去年間在滬與楊惠卿結識，租屋於美琪路四十三號同居，儼如夫婦，最近葉慶珠以家鄉不靖，來滬住居高陽路大德里草棚，因以其夫與楊惠卿之親熱情形，不禁妒火中燒，遂於日前出三百萬元代價買通木匠嚴兆鴻，再給予利斧一柄，囑於夜深人靜之際，騙楊女至僻靜所，加以謀殺，立即由股長於偵悉內幕後，將陳葉慶珠，兇手嚴兆鴻，及陳鴻達等，於當夜十二時半併予逮捕偵訊，均供認不諱、查該案自發生至破案止，不過三小時，可謂神速之至，據悉男女人犯及凶斧今日移解地檢處偵訊。

工業協會 調查配煤

本市工廠配煤，經燃管會決定恢復後，即正由上海市工業協會調查各廠增加配額及新添要求配煤工廠，該會於昨日發通告謂：各廠於即日起派負責人於攜帶過去三個月購煤量用煤記錄，及過去每月開工日數抄文至該會，俾便審核配額，據悉：此次配煤總數爲三萬五千噸，而新增之配額要求數約五千噸。

國大新聞片 今日起放映

國民大會第一屆開幕之新聞電影，由大會新聞組委托中電短片組攝製，曾動員攝影錄音技師卅餘人，分別在中山陵，靈谷寺及國代報到處攝取鏡頭，至大會開幕儀式，則全部攝成有聲影片，蔣主席致辭及全體代表宣誓詞聲音極爲清晰，全場中莊嚴之佈置及代表熱烈之情緒，均表現於光線明朗之中，經中電加工趕製，並剪輯配上音樂後，全片足映十五分鐘，卅一日起即在京滬兩地影院公映，另據中電負責人稱：大會議程及選舉總統場面，經常派攝影師在會場中守候歷史性鏡頭，待大會終了後，則將全片精輯成一有系統之示範影片，分發全國各地放映，俾使民衆對國大之產生及其任務更能了解。

看守員貪污 地院昨初審

上海監獄看守員盛自強，住居北四川路北四川里三十九號，露於去

要求盛至其家中，隨帶六○六藥水三針，條件談就後，盛即至兩犯家中除索取各一百萬年賞費外，並帶得六○六藥水三針，詎盛得款後，一併吞沒，後經上海監獄當局獲悉，乃將盛扣留，依貪污罪移送地院訊辦，昨日該案由梅爾推事在刑八庭初次公審，被告當庭供認不諱，惟據稱僅係保管性質，並未吞沒，結果乃由庭諭本案改期調查後再訊。

藥鋪良心甚好 拾着支票報局

【本報訊】南京路京都達仁堂藥鋪負責人徐瀛洲（五十二歲北平人）昨日下午三時投報警局，據稱於前日下午在該店櫃台旁突然發覺大同商業銀行八億七千萬元本票一張，或係客商遺失，待至一晝夜無人前往查詢。遂持該票報局備案，聽候失主具領。

去年喪命 今年撫卹

去年金都戲院憲警衝突案中，市民郭富民誤傷殞命，經其父郭錫良具呈參議會，轉請市府撫卹後，茲已由吳市長特准，一次撥給卹金國幣五千萬元，以示體恤，并經批飭其家屬，即日備據具領。

經濟天地

銀根緊俏，盛傳美金債券利息，將以短期庫券充撥，頗難證實，惟美貨預計有三分之二成功可能性，因此華洋各股全面展開跌風，紗布先穩後跌，浮多有了結，食米到貨暢旺，產區同小續見下挫，雜糧尚穩，日用品各貨及捲煙市況，交易平淡，榮辱不一。

△漲　×跌

△金融

赤金	一，○二○萬元
美鈔	二四七，三五○元
港票	二，四五○元
羅比	二，九四○元

△證券

紋銀	三三萬元
統丙	一○二，○○○元
永紗	×一六六八元
美亞	增資暫停
景福	×二○○五元
信和	×七二○元
新光	×二○三元
勤興	×一四四元
怡紗	一七三萬元
英聯	二四六萬元
會德豐	四六○萬元

△紗布

雙股藍鳳	×一九○○○萬
廿支雙馬	×二一二○○萬
龍頭細布	×四三○萬
四君子	×四○五萬
桃花女士林	八二○萬
舞蝶安安藍	×六四○萬

△五洋

捲煙大英	×四三三萬
老刀	×八三三萬
肥皂固本	×五七五萬
箭刀	△五六三萬
火柴美麗	△二八○○萬
鳳凰	二六七○萬
洋燭船牌	二五○○萬
僧帽	二五○○萬
火油美孚	二二○○萬
亞細亞	二二○○萬

△米糧

白粳	×三六○萬
薄稻	×三四五萬
洋秈	×三四五萬
杜秈	×三一五萬
兵船一號粉	×一四萬五千
青島生油	八二○萬
桑園黃豆	×二○四萬
同豐豆油	七三五萬

參觀監獄 應守規則

市參議會爲明瞭囚犯生活，以利監獄改進，前經大會決議，組織本市各監獄所參觀團，並函請本市司法機關查照轉飭在案，地方法院頃已奉到司法行政部指令，據稱：『請求參觀監獄看守所，如合於監獄行刑法第七條及羈押法第卅八條之規定，自可斟酌情形許可之，惟參並者於參觀時，應遵守「參觀監獄規則第六條規定各事項，藉維獄紀，上海市參議會各參議員請求參觀監所，如合於上開各法條之規定及出於參議員個人之請求，該院可斟酌情形辦理，仰即知照，並轉函上海監獄知照』。

瞎子瞎摸摸 撞翻滾油鍋

【本報訊】寓居斜土路蘇北新邨之居民孫州金，以雙目失明，故凡遇外出，必須邀家人陪伴，詎於昨日下午三時四十分，孫獨自步出弄口，偶一不愼，將弄口大餅攤煎油條之油鍋碰翻，熱油滿地，致孫遍體遭滾油燙傷，事後送入醫院求治。

須請領許可証
車站輪埠旅館招待員

市警察局爲加强管理各旅館派往車站輪埠招待旅客接送行李之招待員起見，頃已與社會公用各局會同研討，將原訂旅館招待員規則加以修正，並由市政會議通過後公佈實施，該項新規則規定，嗣後本市所有旅館客棧或公寓如須在輪船火車碼頭招攬旅客而僱用招待員者，必須先向警局申請核准領取證章及許可證，招待員服務時，必須穿着規定服裝，幷佩帶許可證及證章，以便隨時檢查，絕對不得有爭搬旅客行李或強行招攬等情事，各旅館客棧或公寓寬大房間十個以上者，得申請僱用招待員一人，以後每增廿個房間，得增僱一人，以次遞增至十人爲限，如有不遵守或違反規定者，將分別予以警告，罰鍰，拘案及吊銷許可證之處分云。

軍卡撞傷人 只當沒有事

【本報訊】昨晚七時，外灘中山東二路金陵東路口有軍用卡一輛，自南而北疾駛，忽將騎一八三三四八號自由車之少年陳桃生一名撞倒，人車傾覆，陳之右脚踝軋傷甚重，但軍卡則飛馳而去，旋由虹口警局第一七四五號警員將肇事卡車號碼一一八五號紀錄後，并報告五三八一號崗警將傷者送入仁濟醫院求治。

擁護莫德惠 競選副總統

國府委員莫德惠氏，近應各方敦促，正式表示參加副總統競選，各方聞風響應，全國各界業於卅日在滬成立擁護莫德惠先生競選副總統委員會，假南京西路中國實業銀行辦理助選事宜，展開活動，幷經電請國民大會予以簽署提名，一致推選，茲誌原電如下：「南京國民大會公鑒：大會召開，全國景從，遵照憲法，即行選舉總統副總統秉理國政，本會同人深以總統人選當舍主席將公莫屬，惟以副總統爲元首之輔弼，政治之燮理，勢非熟諳憲公正穩健之士不克當其千鈞之任，默察國家現勢，內外聲望所繫，當其唯以莫德惠先生堪當其選，謹掬擁戴之誠，敬向大會籲請予以簽署提名，幷乞一致推選，共襄盛舉，當不僅爲本會之所馨禱，抑亦全國人民之所企望，謹電奉達，即希垂鑒，全國各界擁戴莫德惠先生競選副總統委員會叩滬寅陷。」

敵憲鷹犬害人無算 陸逆茂昌昨午槍決

曾任僞上海保安司令部情報員，僞崇明縣偵緝組長，僞崇明縣保安大隊情報處主任等職之陸茂昌，敵憲兵隊行動工作，偵查我方軍情，逮捕地下工作同志，苛刑拷打無辜人民，並槍殺游擊隊員施克昌等，罪大惡極，勝利後經高院判處死刑，陸逆不服，向最高法院提出抗告，業經最高法院駁回維持原判，高檢處卅日奉最高檢察署代電執行死刑，於下午二時將陸逆由看守所提出，當由瞿鎔檢察官，孔祥霖典獄長升座臨時公案，陸逆衣黑色長袍，黑棉鞋，出獄時見警衛森嚴，知是死期已到，强作鎭靜，瞿檢察官訊問年齡籍貫畢，即諭被告今日奉命執行，有無遺言，被告當寫遺書三封，旋即由法警押往上海監獄刑場，由法警翁榮泉執行，一彈畢命，至下午五時屍體由其家屬領殮。

德安輪船

准於三月31日星期三晚開往漢口

△本輪備有特等及三等客位：
△船泊南市大達一號碼頭裝貨購票請向本公司接洽
△購票請備牛痘證）
售票處廣東路95號
鴻安商輪股份有限公司 △電話一二九五○△

影院					片名
大光明	二15	四半	六54	九時	彩島
國泰	二15	四半	六45	九時	青春歌聲
美琪	二15	四半	六45	九時	不速之客
南京	二15	四半	六45	九時	新嘉坡
麗都	二15	四半	六45	九時	翠堤春曉

紅金

品質始終如一

中國福新煙公司出品

實行民主須提高勞工文化水準　本報是勞工園地代表工人說話

要建設新中國必須提倡工業化本報願竭誠為全國工業界服務

勞資評斷會昨決議
增加工人實物配給
函請社會局建議中央

本市勞資評斷會於昨日午後，召開第十八次委員會議，出席主任委員吳開先、委員王兆荃，童仁貴，蕭宗俊，張維，徐寄廎（嚴階耀代），趙曾珏（李開第代），潘公展（項昌權代），俞叔平（王鳳代），水祥雲（仇長江代），胡伯翔，譚煜麟，范才騤，列席專門委員李劍華，沈鼎，王志揚，沈寶夔，周學湘，（黃悅祥代），梁永章等廿餘人，由吳主任委員主席，討論議案兩項，當經通過辦法如下：

呈請中央 增加配物

㈠工業協會呈請增加實物配給，及硬性規定工資按照上月份指數計算一案，通過辦法二項：㈠函請社會局建議中央增加職工實物配給種類及數量（即除米煤油糖之外增加服用品），並減低配價，藉以穩定指數，使不致逐月激增。㈡工廠如因指數激增，不勝負荷，或計算成本，確有困難時得依照上海市工資調整暫行辦法，由勞資雙方，自行協議，如協議不成，得呈請勞資評斷會評定之。

工廠配米 辦法三項

關於本市各工廠職工計口配米具領辦法，亦經決定三項：㈠凡工廠免費供給膳食者，職工應將本人配購米證，及准購米證，交由廠方承購，㈡工廠代辦膳食者，工人配購米證，由廠方承購，其膳食費之計算，應以配給價格定之，但膳食所需之米，超過配給量時，其超出部份，仍以市價計算，㈢職工居住廠內或工房，戶口由廠方代辦，而膳食由工人自理者，其配購米證及准購米證由工人自行領用。

旅業福利設施 正在積極推進

〔本報訊〕本市旅業勞資合作協進會，自舉辦會員生產補助死亡撫恤二項福利以來，已將三月支出金額，達五千七百七十八萬之鉅，職工子弟學校方面，為一億九千五百萬元，而該會之福利金收入，因乙丙級旅館資方多方阻撓，自卅六年度五月份起，大部份均不繳付，而末付福利金之旅館會員生產補助死亡撫恤等項，該會為體恤會員負担起見，仍按章發給，但該會之福利事業，因少數資方不理解，頗受影響，聞該會正分別向有關當局要求支持，以期完成各項福利實施。

二期職工配米 限期展延十天
三期產工配煤開始辦理申請 ·華興順等八家米號將予澈查。

本市民食調配會，於昨日午後四時，在市府會議室舉行第二次會議，由主委任顯群主席，出席吳開先，張曉崧，葉實夫，邵永生，水祥雲，（孫鏡湖）等十餘人，席間決議要案六項：㈠戶口配米承辦單位（包括米業社會服務處，合作社），應候市社會局核議。㈡第二期職業工人配米配售限期，依規定期限展期十天，至四月十二日截止，並登報公告。㈢第三期產業工人配售煤球，依照二月份配米人數核辦，如已開市社會局申請變更登記各產業單位，由社會局函知本會辦理。㈣第二期配米存餘米粮，無償移撥多令救濟會，其米質不堪適用者，由多令救濟會自行處理。㈤計口配售食品，擬自四月份起參照配售食米各項成規辦理，其第二期油款未繳清者，四月份停止配油。㈥勸用計口配售食米米款各米號，四月份停止配米，並函請金融管理局查明責任，移送法院。據記者探悉：上項米店共有八家，計閘北區達豐米號，北站區華興順米號，四川路區新興米號，靜安區源泰興米號，洋涇區茂泰米號，金福泰米號，常熟區大隆鐘記米號，江灣沈祥泰米號。

隴海鐵路員工 請求調整待遇
派遣代表晉京交涉

〔本報西安通訊〕隴海區鐵路員工，近因物價高漲，生活幾瀕絕境，為謀解救計，經該路黨政聯席會議決議，由黨部，路局，工會三方面推派代表赴京請願，要求改善待遇。據悉：該代表等所負之任務為：㈠請求增加貼補費數額，並按月如期撥發。㈡請求將普通工人待遇，按十成支給。㈢請求准隴海路全體員工薪給，一律按二區待遇標準支給。以上三點均為該路急須解決之問題，請由代表陳述理由，請求改善。工會代表業經推定為常務理事胡孝初、夏文治，理事孔希斌、溥翀，常務監事楊進榮等五人；附有黨部代表三人，路局代表二人，該代表等即將飛京，預料隴海路全體員工待遇，將有合理調整。

罐頭業工會 停止活動

上海市罐頭食品業產業工會，其中負責人多名，與最近破獲之共匪有勾結情事，社會局於昨日以組三七字第八八四八號訓令着即停止活動，靜候整理，原令云：「查本市最近破獲共匪機關，逮獲匪黨物訊結果，該工會負責人多名，有與勾結情事，企圖危害治安，該工會着即停止活動，靜候派員整理，合行令仰遵照此令。」

美礦工糾紛 調解未成

〔法國新聞社華盛頓廿九日電〕參加美國勞工聯合會之礦工工會主席魯易斯，今日拒絕出席總統府調查委員會，以便對勞資糾紛進行調解，當局令魯易斯於今晚七時，出席調查委員會，但魯易斯抗傳不到，調查委員會主席戴植法官，乃要求聯邦法庭行文傳魯易斯出席，魯易斯去年已因藐視司法當局而遭罰鍰。

日工潮稍緩和
麥帥總部干涉結果
公務員四領袖被撤職

〔法國新聞社東京卅日電〕日本交通勞工組合，卅日晨由於麥帥總部干涉之結果，取消定於卅一日之全國總罷工，但決定採取四十八小時之地方罷工方法，以便與政府談判而獲得滿意之結果，勞工組合領袖，在舉行直至卅日晨五時告結束之徹夜會議中，始作此項決定。同時左翼社會黨勞動大臣加藤廿九日夜表示稱：出於麥帥總部向日本政府提出備忘錄，而非政府與勞工組合間談判之結果、罷工業已取消，美國備忘錄，係廿九日下午遞交與勞動大臣加藤及遞信大臣榮吉者，內中指出定期舉行全國總罷工，係在麥帥總部一九四七年一月三十一日禁止罷工命令約束範圍以內，認為損害佔領軍利益，加藤告新聞界稱：渠認為麥帥總部之備忘錄，亦禁由地方罷工，因其有害於公共福利。卅日晨外界謠言極盛，謂加藤在美國干涉前解決工潮失敗，可能辭職，由於交通組合工人，仍盼政府能提出有利建議，日本西部參加組合之工人二十萬另六千人，廿九日午夜仍舉行四十八小時罷工，北海道百分之七十二煤礦，由於工人要求改善待遇，舉行罷工業已停業・東京電車及公共汽車，在地方勞工組合與市政府當局談判以後，卅日晨業已恢復常態。日本大藏省公務員組合之四領袖，業已遭到大藏省之撤職處分。東京機器修理局之交通工人組合分部主席，聞已於昨夜為美憲兵及日本警官在中央電報局逮捕，其罪名係割斷三條電話綫。

〔法國新聞社東京卅日電〕東京市之電車交通，四月一日可能完全罷工，電車賣票組合，在日本政府發表美軍備忘錄，請求禁止定於卅一日舉行罷工之四十萬交通工人以後，突於三十日為改善工資待遇，並將舉行廿四小時之罷工。麥帥總部對此尚保持沉默，以待政府與勞工組合談判之結果，談判之開始，業已自卅日下午二時延期至晚七時舉行。

本月生活指數
市府今晨公佈
工人指數可能為卅萬倍

本市三月份生活指數，可於今日上午公佈，生活費指數編製審核會，定於今日上午十時在市府會議室舉行第十一次會議，將由市府統計長張宗孟主持，總工會，市商會，參議會，工業協會等，均將推派代表出席審核。據記者探悉：本月份上中旬物價波動甚烈，下旬則入於靜止狀態，工人生活指數，將為二十萬倍左右。（要知三月份指數，請打九八四九〇 九六五五六電話）

如何加強工會組織
以期提高生產

·王懋齡·

要發展工業即須組織工會，有了組織就必須要加強要健全，而不是一般社會通病的敷衍塞責，裝璜門面，只掛了牌子，獲得了可恥的名譽後，對工作不去聞問了。如此談來，既要加強工會組織而又要杜去社會通病，方能達到增加生產目的，那末，就應檢討過去工會在歷史的演變過程，及目前一般社會上的通病，然後再談加強組織，始易達到目的啊！

回溯工會組織之起始時，各國以法律禁止，其理在工會的組織與自由放任主義的經濟政策不合，但工會的組織並不因法律的禁止而消滅，政府終於不得不還就事實，確認勞動者的團結組織權了，只是對於強暴脅迫等行為還是有個相當的限制的。迨後社會主義思想的發達，工會的行動得到理論上的支持，同時學者對於勞工問題的認識也比往日透切，於是法律不但不能否認勞動者的組織權，並且進而保障其組織權，團體契約權以及罷工權等，以前規定不必要的限制，也就刪除了。現在各國者的勞動不但有其同職業或同產業的組織，並且有其同一地方的聯合組織，此外並參加國際的聯合組織，全國各地方的聯合組織，只是工會的行動要越出了自身的利益範圍，甚至意圖或預謀直接或間接參與政府，才得認為違法，除此之外，勞動者的團結組織可謂自由極了。

但組織要健全，要加強，才有力量，才能維護權益，增加生產，否則，也有裝璜門面徒負虛名的，如幹部人員不力，或精神不够，或不忠於職務者然，也有遭遇困難，被迫而停滯的；如廠方之不同意，或經濟缺乏，或會員不同意而分散的，也有隨遇而安只作應酬的，也有借招牌作其他活動的，這些都是一種病態，是一種不良的社會病態，雖不是天下皆然，但稍為留意，社會上是有這些病象的。這些都是違反了組織工會的原意，違反了維護工人的權益及提高意旨的。這要普遍的宣傳，使工人了解他自身的權益，提高覺性，來一個從新改組，加強自身的組織，便要做到名符其實，健全的強有力的工會，我覺得要做到健全組織，必須具備下列條件：

（一）建立制度 凡百事業均須先要樹立制度，以為一切工作推動所遵循，而能歷久而不變，否則，人存政舉，人亡政息，或者時而從西，時而從東，漫無方向的盲目亂動，這些都是易使事業失敗，難持久的基本原因，所以制度的建立是非常重要的。其主要點列舉如下：

㈠要樹立中心思想——要認識國家在這大時代的處境，人民和社會環境所需要的，能使國家獨立而臻於富強的領域，就是國民大多數所信奉的國父所創造的三民主義。易使若意見紛歧，如法國的多黨，使國家陷於危亡，岌岌之不存，毛將安附，所以樹立中心思想是非常重要的。

㈡要團結合作——工會的工作是整體的，各部門的工作人員要分工合作，精誠團結，始能收指臂之效，始能表演整體的力量，決不是各自為政，或相互傾軋，鬥爭，陷害，致使自侮人侮，易遭仇敵之吞沒，同歸於盡，所以這團結合作的精神是必須樹立的。

㈢要分層負責——工人為了情感或鄉親關係，常喜尋找接近的人，申訴苦衷，此實人情之常，故工會負責人常感勞逸不均，或則坐不安席，或者無所司事，此未能劃清職權分層負責之故，此後工作應逐漸減少人事關係，代之以分層負責制度，使小組長分會幹事總會理監事工作範圍與職掌，劃分清楚，使各有專責，漸漸熟能生巧，事半功倍。

㈣要預定工作計劃及實施步驟——工作於每年度結束前，切實檢討本年度工作的得失，發展的情形，困難的所在，以既得的經驗與教訓，嚴密審慎籌劃下年度的工作方案，配合人力財力作百分之百的實際成效打算，決不可好高騖遠，不顧人力財力，僅作裝璜門面，故工作計劃的擬定，實施步驟的籌劃，人力財力的支配，必須考慮周詳，待一切決定後，即羣策羣力的澈底實現、

㈤要隨時檢討實施的工作效果——工作計劃決定，在實施的過程中應隨時檢查工作的進度並考查其效果，這樣可以避免日久玩忽，事久遺亡，並可隨時發現成功與失敗的原因，以求其改進及增加效率，這決不是庸人自擾。

㈥各種會議的制定——如小組會議，幹事會議，理監事會議，代表會議等，均為檢討一切工作，議決事項，決定方案的依據，應先分別制定開會的時間，出席會員及指導員人數，會議規範，在會後向上呈報記錄等等事宜，均須有明白規定的制度，以為全體會員所遵循。

㈦定時公佈賬目——無論任何團體機關，賬目常為內部不和及發生糾紛的中心，故每一健全的團體或公正領導者應將賬目收支實況，規定一定時間公佈週知，掃除大家懷疑的心理，方能開誠佈公，推心置[illegible]切合作。（中）

京滬區鐵路局旅行服務所（一）

服務第一

接送行李包裹　預定預售車票

客旅接送汽車　預定回程車票

地址上海四川北路1451號 電話44148—9

★請連續讀此處廣告可得許多便利★

各位甲長注意：
市民注意：
九區米店注意：

上海市民食調配委員會

四月份購米證已經送達凡三月十日以前申報戶籍之市民均請偏勞各甲長向甲長具領（外僑米證油證請各警察分局外事股分發）四月份米證油證已自三月二十五日開始分發限三月底領取（外僑領到沒有請向警察分局外事股領取）老閘江灣黃浦大場邑廟長寧斯盛常熟洋涇九區今天有米發到均是美國救濟米請準備收米留待四月一日起發售注意：美國蔴袋每條十一市兩

三月二十九日

徐蔭軒律師代表徐國華緊要啓事

茲據上開當事人來稱本人向在蘇州河李維新工頭名下當搬運工人素皆安份絕不向外活動不料本月十七日有金城銀行工人代表金淦泉上海銀行第一倉庫工人代表楊燕卿前來邀集開會當時因本人不在家中故未前去旋又於二十二日由金淦泉再邀本人前去開會當即應約前往首由大陸銀行倉庫工人朱茯生發言開會云及我等恐遭碼頭工會阻礙故在此處開會但對於開會內容本人無從明瞭底蘊故未置喙二十三並令交出本人圖章以及供給經濟等詞但值此政府戡亂時期對於此項開會絕不參與除退出該會外並具保請求工頭予以復工等語前來據此合亟代登如上

事務所淮安路永年里七八號 電話三七二一一